

# tEXAM

EXAMEN AUF IPAD  
EXAMEN SUR IPAD

Die Präsentation hören Sie auf Französisch. Lesen Sie die deutschen Texte und befolgen Sie die Anweisungen in den Untertiteln.

Bitte halten Sie Ihr iPad im Querformat  
Veuillez tenir votre iPad en position horizontale

Bitte überprüfen Sie auf dem iPad:  
Veuillez vérifier sur l'iPad :

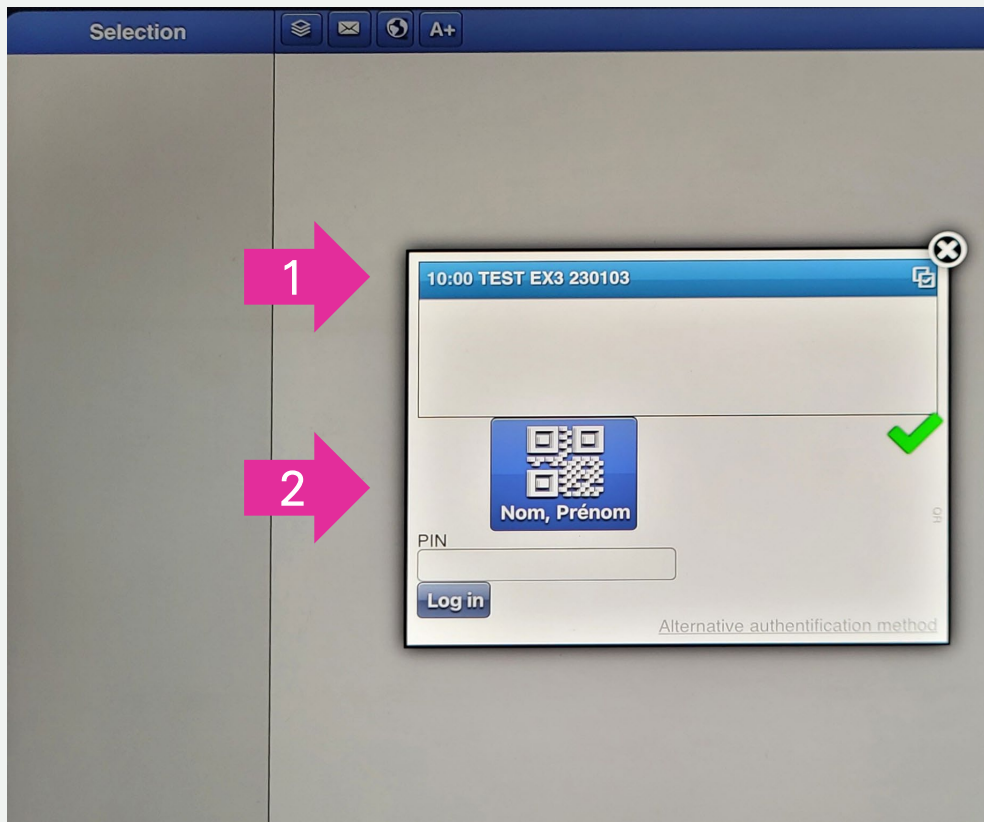

1. Ihre Prüfung  
Votre examen
2. Ihren Namen und Vornamen  
Votre nom et prénom

Prüfen Sie jetzt die Angaben auf dem iPad  
Danach iPad ablegen und der Präsentation aufmerksam folgen.

Toolbar mit Informationen,  
Parametern und Tools

Barre d'outil avec informations,  
paramètres et outils

Fragen und Abschnitte:  
Übersicht und Navigation

Questions et sections („Abschnitt“):  
vue d'ensemble et navigation

Frage

Question

Angaben zum Fortschritt

Indications de progression

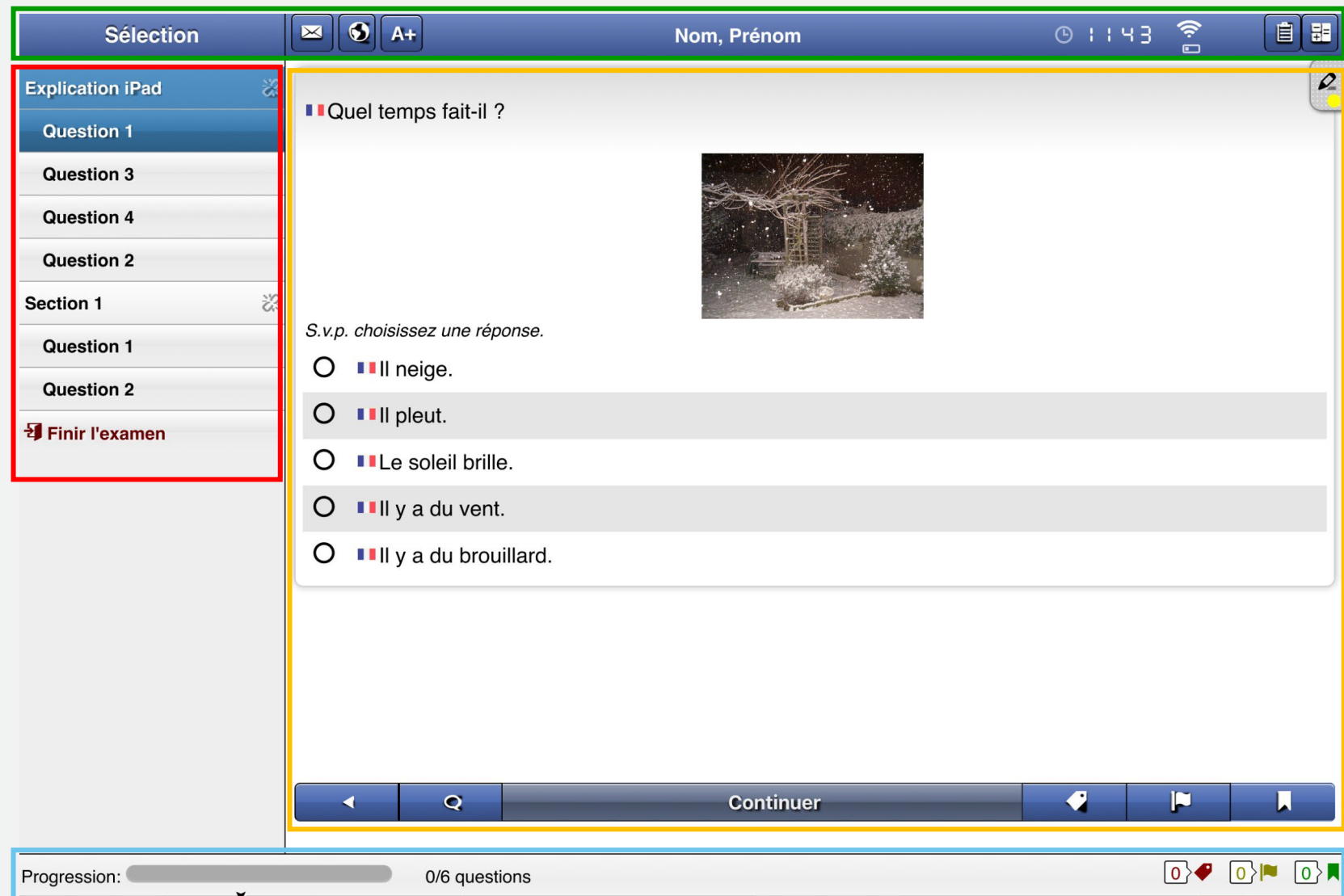

Ansicht Oberfläche der Applikation

## 1. Auswahl | Sélection

Liste der Fragen in den jeweiligen Abschnitten.  
Der Name des Abschnitts ist über der Frage sichtbar.

Liste des questions dans leurs sections respectives.

Le nom de la section est visible au-dessus de la question.

Spalte «Auswahl»

## 2. Sprachauswahl I

Choix de la langue :

Sie können während der gesamten Prüfung zwischen Deutsch und Französisch wechseln.

Vous pouvez switcher entre l'allemand et le français tout au long de l'examen.

1

2

Auswahl

Explication iPad

Question 1

Question 3

✓ Question 4

✓ Question 2

Section 1

✓ Question 1

✓ Question 2

Prüfung beenden

Nom, Prénom

10 40

Welche der folgenden Aussagen gilt nicht für das "Quorum sensing"?

Bitte wählen Sie eine Antwort aus

Welches ist an der Bildung von Biofilmen beteiligt.

☐ Es erlaubt die interzelluläre Kommunikation zwischen Bakterien.

☐ Es besteht aus einem Autoinducer und einem transkriptionellen Aktivator, an den der Autoinducer binden kann.

☐ Es kontrolliert in Abhängigkeit von der Anzahl der Bakterien, die im Milieu bzw. der Umgebung vorhanden sind, die Expressierung bestimmter Gene.

☐ Es induziert den lytischen Zyklus von lysogenen Bakterien.

Weiter

Sprachauswahl DE/FR

### 3. Schriftgröße | Taille des caractères :

Sie können die Schriftgröße anpassen.

Vous pouvez ajuster la taille des caractères.

Schriftgröße ist anpassbar

## 6. Rechner | Calculatrice

Zum Öffnen anklicken, klicken Sie auf „X“ zum Schliessen.

Cliquez pour ouvrir, cliquez sur „X“ pour fermer.

- Top Bar:** Contains the title "Auswahl", navigation icons (envelope, camera, A+), the user's name "Nom, Prénom", the time "10:32", and status icons (Wi-Fi, battery). A green arrow labeled "6" points to the close button (X) in the top right corner.
- Left Sidebar:** Contains a list of questions and sections. A green arrow labeled "1" points to the "Auswahl" button at the top. Below it, there are sections for "Explication iPad", "Question 1", "Question 3", "Question 4", "Question 2", "Section 1", "Question 1", and "Question 2". At the bottom, there is a red button labeled "Prüfung beenden".
- Main Area:** Displays a multiple-choice question in German: "Welche der folgenden Aussagen gilt nicht für das 'Quorum sensing'?" (Which of the following statements does not apply to 'Quorum sensing'?). The question asks to select one answer. The options are:
  - ☐ Es ist an der Bildung von Biofilmen beteiligt.
  - ☐ Es erlaubt die interzelluläre Kommunikation zwischen Bakterien.
  - ☐ Es besteht aus einem Autoinducer und einem transkriptionellen binden kann.
  - ☐ Es kontrolliert in Abhängigkeit von der Anzahl der Bakterien, die vorhanden sind, die Expressierung bestimmter Gene.
  - ☐ Es induziert den lytischen Zyklus von lysogenen Bakterien.
- Calculator:** A calculator is open on the right side of the screen. It has a numeric keypad, function keys (C, CE, /, \*, -, +, x^2, ln(x), e^x, ±, =), and a close button (X) in the top right corner. A green arrow labeled "2" points to the calculator icon in the top bar, and a green arrow labeled "3" points to the calculator icon in the top bar.
- Bottom Bar:** Contains navigation buttons (back, search, forward, flag, bookmark) and a "Weiter" button. Below the bottom bar, there is a progress bar labeled "Fortschritt:" and "0/6 Fragen".

Taschenrechner öffnen/schliessen.

1. Die Prüfungsfrage und die Antwortmöglichkeiten sind im Hauptfeld dargestellt.

La question de l'examen et les possibilités de réponse sont présentées dans le champ principal.

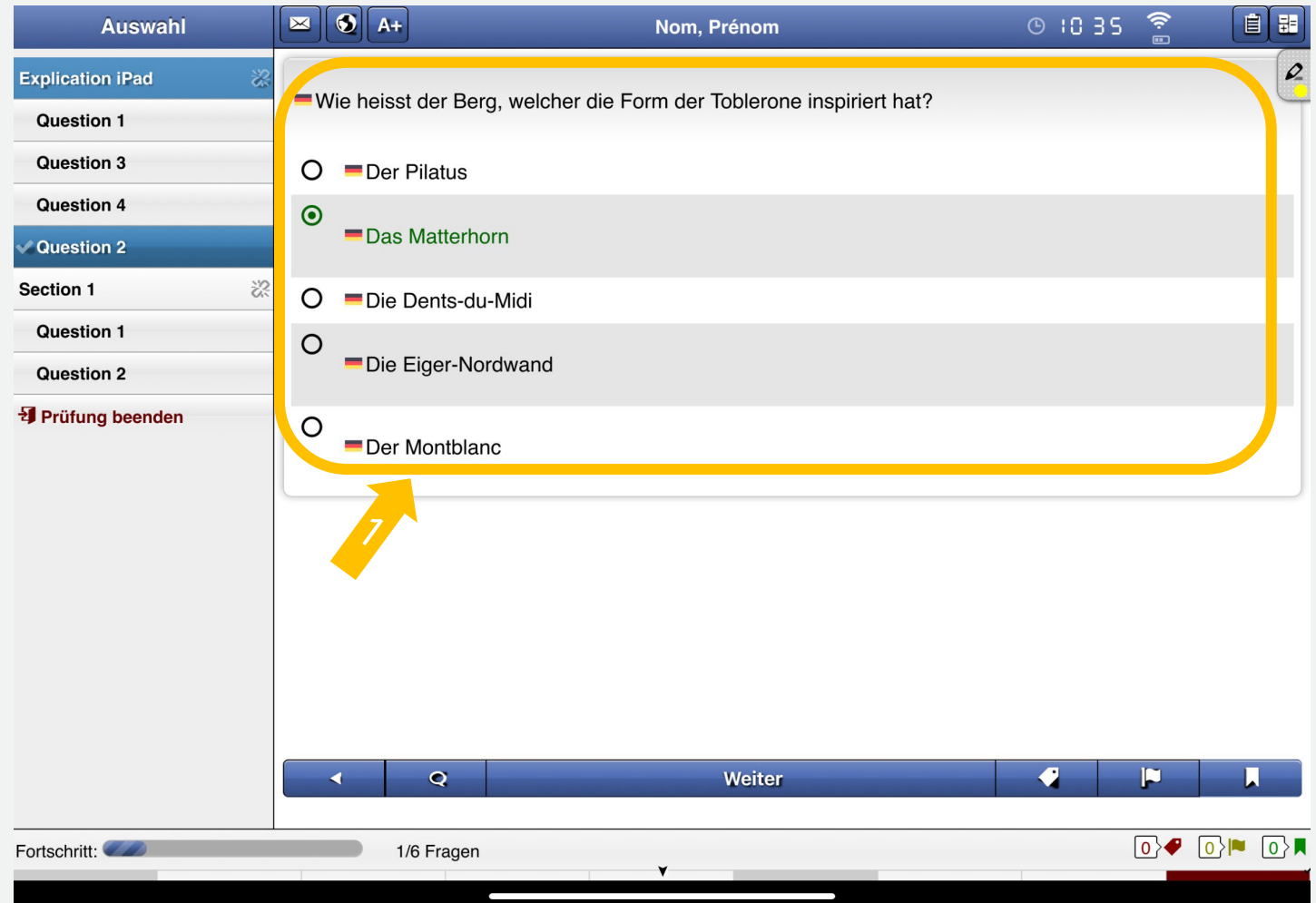

Die richtige Antwort wird durch Berühren ausgewählt, wodurch sie grün wird. Die Antwort kann jederzeit geändert werden, solange die Prüfung läuft.

La réponse correcte est sélectionnée en la touchant, ce qui la rend verte. Il est possible de modifier la réponse à tout moment, tant que l'examen est en cours.

Fragen beantworten

1. Die aktuell angezeigte Frage ist mit blauem Hintergrund hervorgehoben.

La question actuellement affichée est mise en évidence par un fond bleu.

2. Beantwortete Fragen sind in Grün mit grünem Häkchen.

Les questions répondues sont en vert avec une coche verte.

3. Klicken Sie auf „Weiter“, um zur nächsten Frage zu gelangen.

Cliquer sur «Continuer» pour passer à la question suivante.

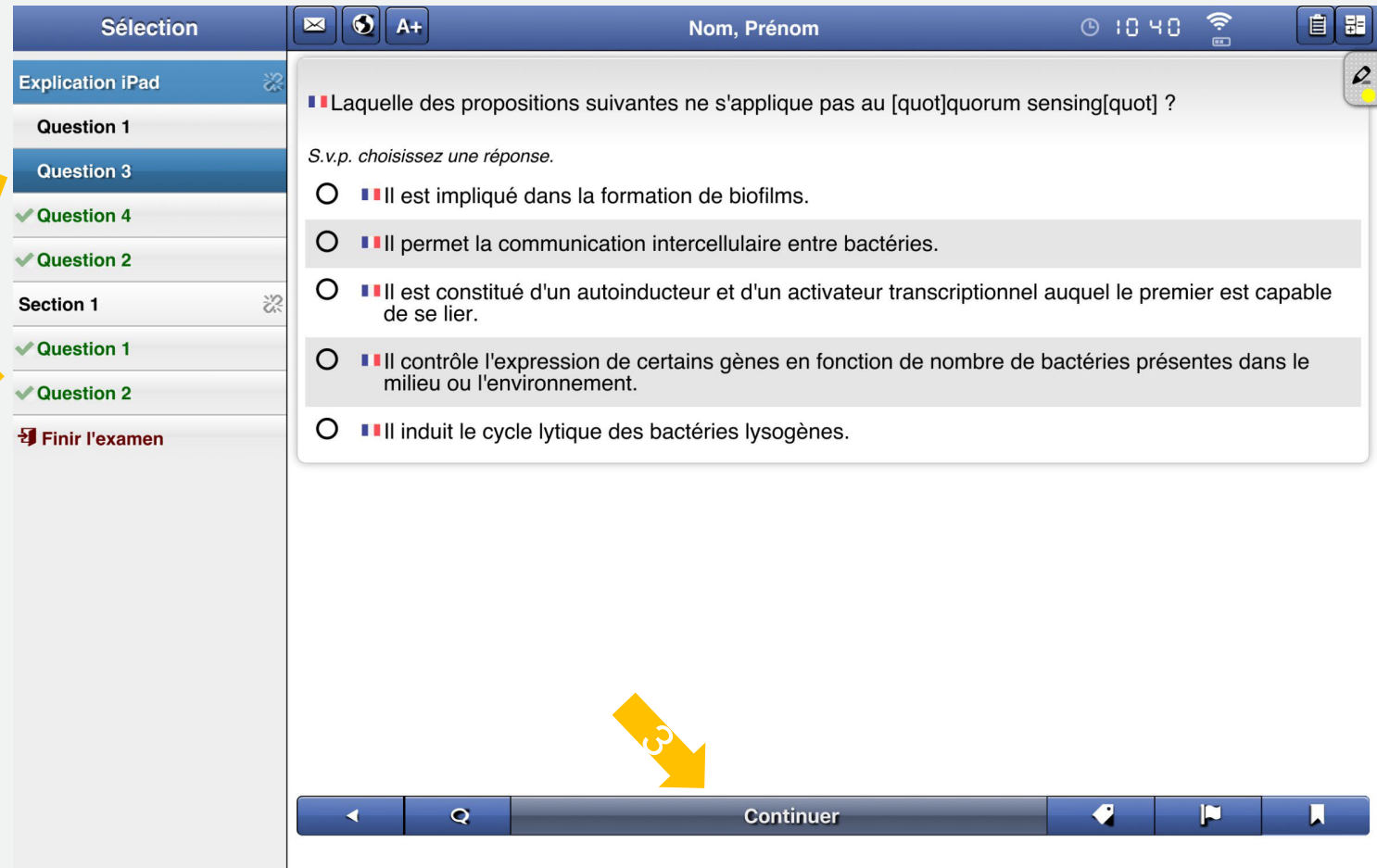

## Navigation zwischen den Fragen

Sie können eine beliebige Frage aus der Liste per Click auswählen. So können Sie zu schon bearbeiteten Fragen zurückkehren.

Vous pouvez sélectionner n'importe quelle question de la liste en cliquant dessus. Vous pouvez ainsi revenir aux questions déjà traitées.

1. Klicken Sie auf das Stiftsymbol für die Tools zur Formatierung von Fragen/Antworten.

Cliquez sur l'icône «crayon» pour les outils de mise en forme des questions/réponses.

2. Radiergummi = Formatierung löschen

Gomme pour effacer le formatage

3. Text durchstreichen

Biffer du texte

4. Text mit einer Farbe markieren

Surligner du texte avec une couleur

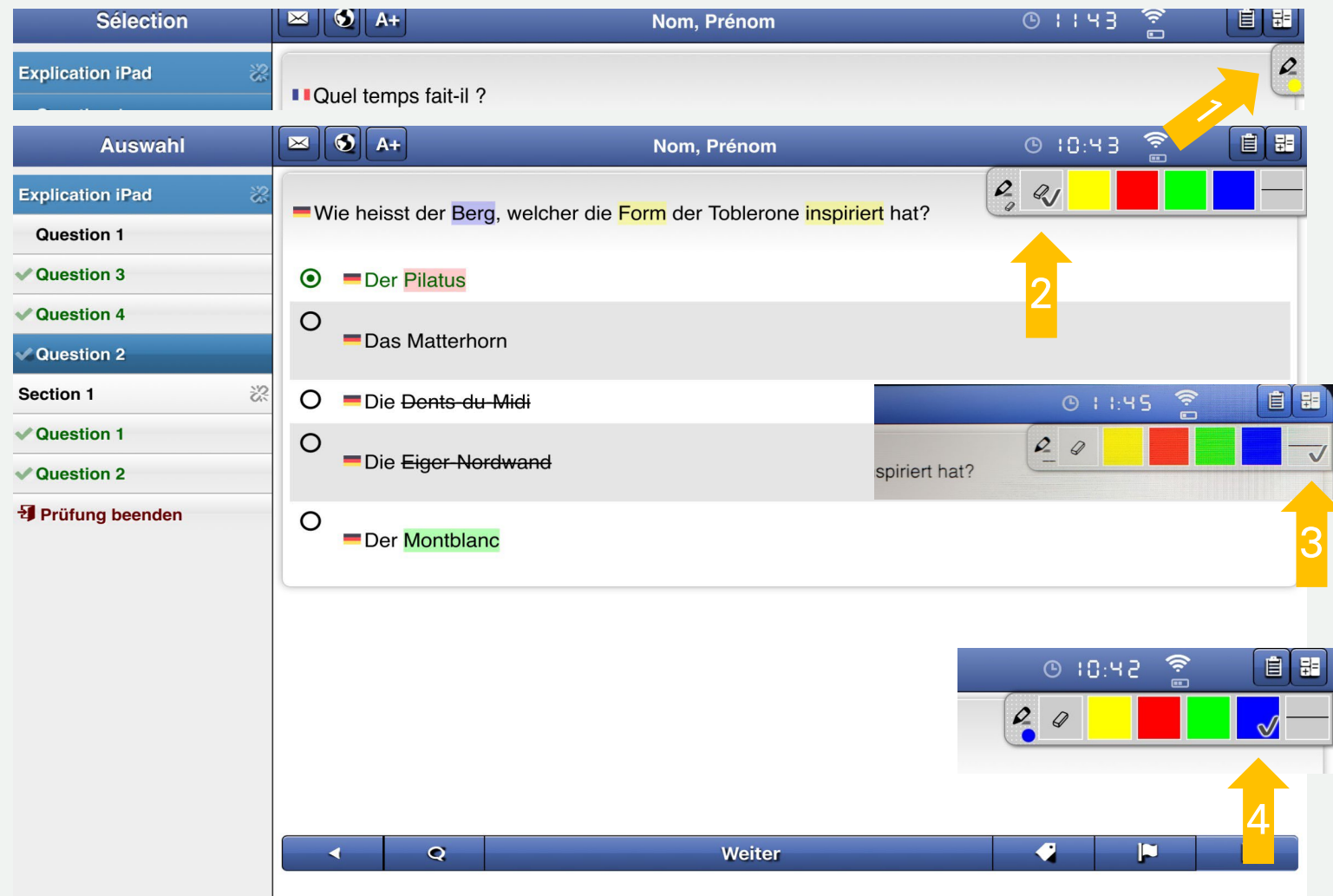

## Toolbox Formatierung

Um eine Textpassage zu formatieren, klicken Sie zuerst auf das entsprechende Symbol und wenden Sie es dann auf diese Passage an.

Pour formater un passage de texte, cliquez d'abord sur l'icône correspondante et appliquez-la ensuite à ce passage.

Es ist möglich, während der **Prüfung** **persönliche Flags** anzubringen. Es stehen Ihnen drei Symbole zur Verfügung.

Il est possible d'apposer **des drapeaux personnels** pendant l'examen. Trois symboles sont à votre disposition.

1. Anbringen oder Entfernung eines Flag durch Anklicken des entsprechenden Symbols.

Appliquer ou retirer un drapeau en cliquant sur l'icône correspondante.

2. Die Flags sind rechts neben den Fragennummern sichtbar.

Les drapeaux sont visibles à droite des numéros de questions.

3. Die Anzahl der mit jedem Flag markierten Prüfungsfragen ist unten rechts im Display sichtbar. Durch das Drücken auf die Symbole kann man direkt zu den Fragen springen, die mit diesem Flag markiert wurden.

Le nombre de questions d'examen marquées par chaque drapeau est visible en bas à droite de l'écran. En appuyant sur les icônes, il est possible de passer directement aux questions marquées par ce drapeau.

1. Bildvergrößerung:  
Auf das Bild klicken.

Agrandissement de l'image :  
cliquer sur l'image.

2. Bildvergrößerung schliessen:  
Auf „X“ klicken.

Fermer l'agrandissement de  
l'image : cliquer sur „X“

1. Kommentare zu den Fragen:  
Per Klick auf das Symbol  
„Sprechblase“ ist die  
Texteingabe möglich. Ihr  
Kommentar wird bei der Korrektur  
zur Kenntnis genommen.

Commentaires sur les questions : Il  
est possible de saisir du texte en  
cliquant sur l'icône de la bulle. Votre  
commentaire sera pris en compte  
lors de la correction.

**Auswahl** [Email] [Globe] [A+]

Nom, Prénom [Clock] 10:44 [Wi-Fi] [Battery]

Explication iPad [Icon]

Question 1

✓ Question 3

✓ Question 4

✓ Question 2

Section 1 [Icon]

✓ Question 1

✓ Question 2

🚩 Prüfung beenden

Welche der folgenden Aussagen gilt nicht für das "Quorum sensing"?

- ☐ Es ist an der Bildung von Biofilmen beteiligt.
- ☐ Es erlaubt die interzelluläre Kommunikation zwischen Bakterien.
- ☐ Es besteht aus einem Autoinducer und einem transkriptionellen Aktivator, an den der Autoinducer binden kann.
- ☒ Es kontrolliert in Abhängigkeit von der Anzahl der Bakterien, die im Milieu bzw. der Umgebung vorhanden sind, die Expressierung bestimmter Gene.
- ☐ Es induziert den lytischen Zyklus von lysogenen Bakterien.

Ihre Bemerkung  
voter remarque

◀ [Speech Bubble] Weiter ▶ [Flag] [Bookmark]

Fortschritt: [Progress Bar] 5/6 Fragen [0] [1] [2] [3] [4] [5] [6]

Kommentare anbringen (Notizblätter werden nicht gelesen)

1. Markieren Sie das Kästchen „Finishing exam confirmation“.  
Cochez la case „Finishing exam confirmation“.
2. Klicken Sie auf „Prüfung beenden“.  
Cliquez sur „Finir l'examen“.
3. Sie erhalten eine Meldung, dass die Prüfung erfolgreich übermittelt wurde: bestätigen Sie mit OK.  
Un message vous indique que l'examen a bien été transmis: confirmez en cliquant sur OK.

## Abgabe der Prüfung

START

Nehmen Sie jetzt Ihr iPad wieder in die Hand zum Start der Prüfung

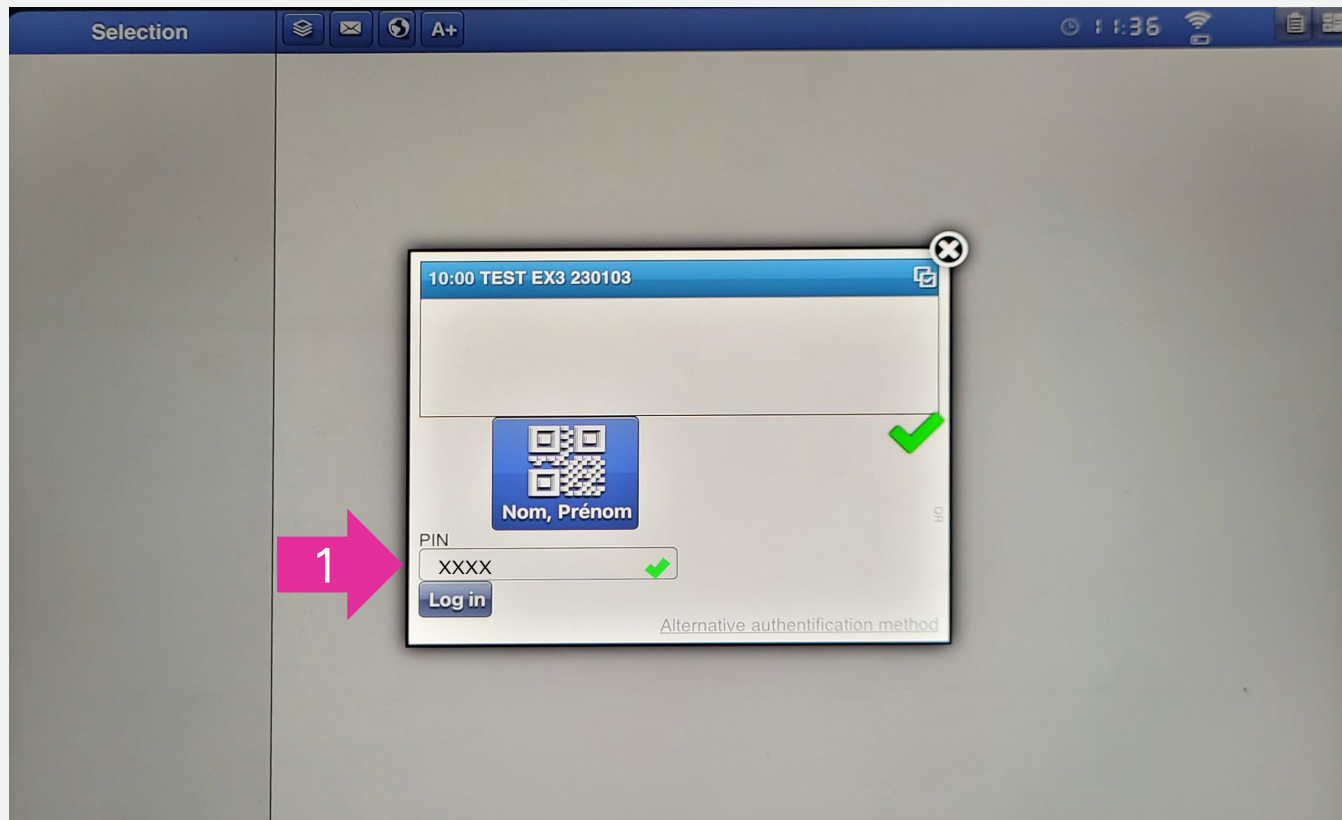

## START

Um die Prüfung zu starten, muss ein PIN Code eingegeben werden. Dieser wird Ihnen zum Beginn der Prüfung angezeigt.

- PIN eingeben (1) (ist der PIN Code akzeptiert erscheint ein grüner Haken)
- Auf „Log in“ drücken

Die Prüfung startet.

## START

Pour démarrer l'examen, vous devez saisir un code PIN. Celui-ci s'affiche au début de l'examen.

- Saisissez le PIN (1) (si le code PIN est accepté, une coche verte apparaît)
- Appuyer sur „Log in“.

L'examen démarre.

Heben Sie die Hand, falls es ein Problem beim Login gibt. Viel Erfolg!